青島大新民報
華北政務委員會內務總署登記證警字第壹伍號
郵政管理局認為第三類新聞紙類
發行所　青島市山東路六十號 青島大新民報社
發行人　孫天民
報費　每份一角五分 每月三元五角 郵費六角
廣告費　每行一次 一元九五角
電話　總編輯室 營業局 印刷局 業務局 23222
東京支社　大阪支局

婦女常備神效 健康寧 各埠各大藥房均有出售 東亞製藥公司出品

緬印日軍快速進擊
敵軍主力陷於潰滅命運

（緬甸前線〇〇中華電）在布吉頓前面對敵第七軍包圍殲滅戰、切斷由布吉頓通緬甸麻由山脈至〇〇汽車路、與因佑卻由…〇〇適〇〇方面交通線之要衝〇〇、將以快速部隊…敵主力…日方…麻由山系之分水嶺上空速…敵兵…（以下文字多處模糊）

（里斯本中華電）緬境日軍先發制人、對阿拉干總動攻勢後、英將巳聲稱…

反軸心軍 臨重大危機

長驅轟炸恒河下流
敵軍大輸送船中彈破毀

（印度洋前線〇〇基地中華電）日海軍航空隊、於十一日拂曉、長驅進攻印度國內在加爾各答港口恒河下流、轟炸敵六千噸級輸送船一艘、使之大破、日方全架安全歸還基地云。

日空軍猛攻擊敗敵
炸碎汽車羣屠敵機八架

（緬甸〇〇基地中華電）緬甸方面日陸軍航空隊連戰敗敵、連日晝夜猶以猛攻中、幾八日於九日晨復以戰鬥機、轟炸機聯合大編隊、向布吉頓、敵之地點上空進攻、急降下轟炸…一方戰鬥機隊與反擊之敵戰鬥機展開激烈空中戰、擊落敵機八架、如加是日收穫戰果、日機亦出以自炸二架之犧牲…

日陸軍飛機同乘記

（陸軍報道部特派員）日緬甸〇〇基地中華特派員…以機關槍射…

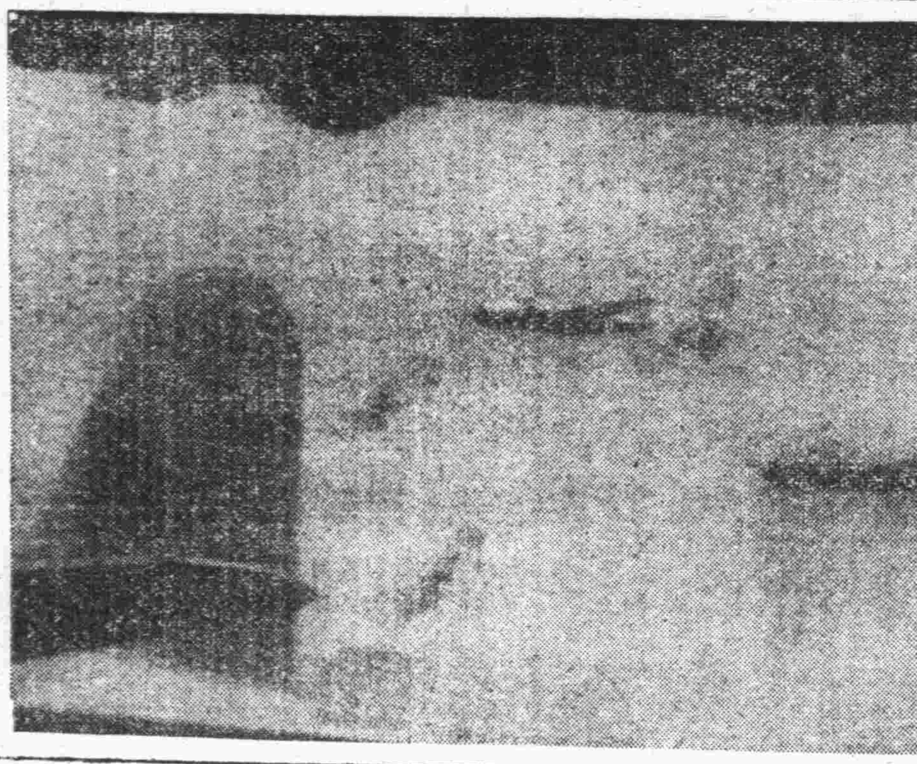

冒敵高射砲彈對敵陣加以猛炸中之日陸軍航空隊精銳（陸軍省檢閱訖）

祖國解放已近
波斯總司令鼓舞士氣

（仰光中華電）以之南部緬甸境內阿拉干地區為舞台、與日軍精銳相提之印度國民軍已開始、印度國民軍總司令波斯氏、十日對麾下全軍發下如次命令、以祖國解放之日已近、激舞士氣：…今也全世界視線集注於阿拉干戰線、集中重要軍事…我國民軍…即死一語、誓勝利之途云。

渝方計劃 擬遷成都

（廣州中華電）據重慶電台廣播、渝當局現擬遷都成都、已擬妥計劃、決着手整散該市工事云。

日海空軍發揮威力
南太平洋敵軍受大損害

（南太平洋〇〇基地中華電）十日上午十時半、敵B24型23架P47型計八十數架向新幾內亞島威瓦克飛機場來襲、經日軍高射炮邀擊、使其B25型二架起火、B24型一架冒黑煙、因天氣不佳關係、戰果難以確認、而有三架敵機影已被擊落、日方損害地上飛機一架云。

（南太平洋〇〇基地中華電）十日黎明、日海軍航空部隊對布根維爾島特洛基那敵飛機場施加以猛炸、又於十一日黎明轟炸該地敵飛機場、全機皆安然歸還云。

（南太平洋〇〇基地中華電）十日早晨日海軍航空部隊攻擊諾諸島敵飛機場、全彈命中其滑走路、日方未歸還一架云。

（南太平洋〇〇基地中華電）十一日晨日海軍航空部隊、於新幾內亞島卡列諾郡內方、襲擊敵大型輸送船一艘、舟艇四艘、日方無損害云。

（南太平洋〇〇基地中華電）十一日早晨日海軍航空部隊且二次爆炸新不列顛島貴南布爾飛機場、其一處發生大爆發、其他一處被炎毀、日方無損害云。

威瓦克擊落敵機三架

（南太平洋〇〇基地中華電）十日上午日海軍航空部隊於新幾內亞島布那炸傷敵大型輸送船一艘、又十日下午日海軍航空部隊於新幾內亞島分西哈濱、炸傷敵大型輸送船一艘、並十一日早晨又對該港連炸、焚毀敵小型輸送船一艘、日方無損害云。

建燦然不滅偉功
柴崎少將等進級敍勳

（東京中華電）日海軍省關於吉爾貝特諸島方面之攻防戰、自殺防守至十二日…此次柴崎惠次少將、佐藤康夫大佐、安田義達大佐、浩進級及敍勳叙賜之恩命、十一日發表如下、
（海軍省公表）
此次對左記者如頒賞給進級及叙勳中叙賜之恩命、
任海軍中將　海軍少將　柴崎惠次
叙功二級（加二）
任海軍中將　海軍大佐　佐藤康夫
叙功二級
任海軍中將　海軍大佐　安田義達
叙功二級（加二）
此次中將浩進級叙功二級之恩命柴崎少將、去年十一月二十一日於吉爾貝特諸島、敵有力部隊上陸時、敢然邀擊、對敵予以莫大損害、其間為引敵有力部隊…

猍又更迭 海軍司令官

（里斯本中華電）據華盛頓來電稱、美國海軍省十一日發任命太平洋艦隊航空隊司令官中將…以下之補司令長官…

日陸空軍連日活躍
先制攻擊敵各飛行基地

（南京中華電）日中國派遣軍發表（二月十一日）…我陸軍航空部隊、在天氣惡劣之同時、先發制敵、急襲敵後備中之飛行基地、收獲大之戰果、即一月五日對河北省之老河口、九日對陝西省要衝漢中、十日對彩省西安加以連日之奇襲攻擊、炸毀其滑走路及附屬建築物等、…又十日夜半利用月明、向江西省遂川進攻、收炸燬其地上放置機大型小型共五架至六架等之戰果云。

週間戰況

蒙疆地區 日軍上月份戰果

（張家口中華電）在蒙疆地區日軍部隊一月中綜合戰果如次、（括弧內為共產軍）交戰次數五一（二四）、交戰敵兵力四六一六（三〇〇〇）、日方收容之敵屍體二百（七十）、俘虜五一（二七）、鹵獲品輕重機關槍一、步槍四二、同子彈五一八、手榴三、手榴彈六〇、其他甚多。而看看其體表現化之大東亞共榮圈、陸續有歸順投降者、一月中之歸順投降者計共匪軍共計九十名云。

揭穿中共陰謀罪惡
重慶作家齊世傑著延安內幕（二）

二、「什麼東西賺錢你們就做什麼買賣」

我不是全你說過、整個的「邊區政府」的心臟、延安城是陝甘寧邊區…（以下文字多處模糊）

三、開荒吧！開荒、共產黨在向咱們要軍糧

…（正文多處模糊）

皇史偉業逐日發展
盟邦日本紀元節 管情報局長發表感想

（北京中華電）盟邦日本歷國以來始終以一系之皇統繼續與國大業、至今已達二千六百餘年之悠久歷史、實為世界唯一之古老皇國、直至十一日已為日本二千六百零四年之紀元佳節、際茲大東亞聖戰決勝之年、日本之皇史偉業猶在逐日發展、華北政委會管情報局長對此、特發表感想談話如次：盟邦日本紀元節二千六百零四年、自神武天皇即位、亦即日本建國之日、故日本紀元節與我國國慶紀念日相同、日本之皇室為萬世一系之傳統、日本之建國為八紘一宇之精神、此一貫之原方施策紀念日在日本代代相傳迄至今日已二千餘年來、始終保持其最初建國精神、以創造其基業、回年大東亞戰爭爆發、去年召開大東亞會議發表大東亞宣言、簽訂中日同盟條約、援助各民族獨立、形成「萬邦得其所」之大東亞共榮圈、獲得解放東亞建設東亞之先調、無不表現日本之崇高理國、發揚其國家道義之精神、而為東亞之表率、至此佳日、日前我國大使館特表於中日親善協邦和睦之擴、日滿協同興亞、日本以道義建國精神、在日本建國紀念日表現於大東亞天地中、足證日本之建國精神已不限時間、不限地域而擴展、在事實上表現無邊、今日吾盟邦日本紀元佳節、中日同胞均表示慶賀、更應接受日本建國之起義、邁進向復興之途、并以最大之至誠、祈禱盟邦日本國運昌隆、武運長久云云

日本建國大精神
為菲國民模範 賴烏爾總統發表談話

（馬尼剌中華電）當日紀元佳節、賴烏爾大總統發表如次談話、對菲島國民強調以日本建國大精神為模範、粉骨碎身、所述如次、代表菲律賓國及國民、余對於日本帝國及國民、慶祝紀元佳節與奉祝皇統連綿、萬國無比大日本之隆盛大日本、有不即不離關係、東亞諸民族期於此日使此關係一層深加認識、洵為意義頗深、於茲吾人在與日本緊密連繫下、共存信念、更加一層強固、當此日菲島國民與四周諸民族、爲自己與務粉骨碎身、以於東亞共榮圈完遂協力、決意須愈益周至云。

致力中日親善
日大使館表彰有功者

（南京中華電）駐華日大使館以十一日紀元佳節、對僑華日人、對中日親善而有功績者加以褒獎、計左列七名及一社、十日發表如左：

大使館發表

左記七氏一社、爲僑華人中道表顯著悉竭誠而受中國人敬信爭中日提携之實者、當紀元佳節、由駐華大使表彰
△堀井利文（施療宣傳）民國二十九年五月一日於濟南創設普化醫院以來、無斷、今日對遂盟邦日本紀元…對現地人於日毛施療、一方務力所在鄉撫、或以獨力赴山間僻地、從事巡療宣撫、被施療投藥者總計四千五百餘名、在山間地方醫療宣撫達二千四次、此外每月二次乃至三次對僻地實施醫療宣撫。
△豐田神尚（教化育英）民國六年四月、以山東省立曹州師範學校教官滿任以來、現至今日、達二十七年、挺身中國文教事業、受本人陶養者達三千人、門下生現在新聞各方面活躍中、受一般中國人之尊敬信賴極厚。
△吉利平次郎（教化育英）夙以由教育貢獻日華融利提携為志、民國五年四月、爲教化日華兩國子弟、設立青島學院、爾來經始一貫、盡瘁指導、以及今日。
△爾本安子（育英救濟）民國二十九年二月、於北京創設巡回、建立…
△山下歡應（教化育英）民國十一年於山東省滿州縣設立曹士宗布教所、翌十一年將石布教所改為風井學堂、收容中國貧民兒童、開始初等教育、爾來甘四年間、規模着着擴大、民國十三年青年日語學校、民國二十年高級小學校、因廿八年開育園、同三十年農業職業學校等分別設立、除一部份得助成金外、大部投私囊、一意盡瘁於中國子弟之教育、民國卅二年末、卒業生總數達一千八百餘名、
△松尾豐德（教化育英）民國十年十月供職漢口同文書院漢字研究所、民國廿二年十一月轉任天津中日學院漢字研究所、十七年六月代理江南中學總務使、前後廿四年、盡瘁於中國人子弟之教育、
△滿蒙毛織株式會社北支本部（善隣事業）該社夙着眼善隣工作、民國二十六年以濟河鎮為中心、旦二十五國村鎮、組織會社、以資國防工作、同時圖農村經濟自立、并經營農園、使成為附近農村青年男女之訓練道場、同時從事水田棉花蔬菜果樹牧羊養雞等模範施設、且傳授關於此等之專門技術、而圖農民之農耕增產、復進行家庭工業、而圖窮乏民衆生活之安定、貢獻日華提携之處極爲顯著、
△藤江直文（教化育英）自民國十年以來、經營東亞同文會、任中日學院教頭及總務長、二十四年始終努教育中國子弟、貢獻日華兩國之提携融和、在該學院日華教職員、大部分及學生近半數、在院內起居、全員以善隣精神爲護者之氣慨、在總務長之下、一致團結修業云、

節儉爲立身之本奢侈爲亡國之源

寒梅曲 青羽 撰文

第四章 母女之間（4）

硯梅說說：「我們的環境實在並不大好、我們的樹綱對我們並不壞、可是她不能了解我們、尤其是我姊姊、她為我們一家的生計才唱戲、可是我總覺得……」她的話還沒都說出來、馮子和就點點頭替她說了：「總是慢慢想法脫離開梨園行才好！一個女子、尤其是有大資的女子、真不該把寶貴的青春都在舞台上消磨了、誰不知那些捧角兒的人們也多半是壞的。」

「這幾句卻勾引起來了艷芳的哀怨、她嚷着嘴說：「我也恨不得立時就跳出來這個火坑！要不是我媽跟着紀之、我當時就不唱啦！」

硯梅又問說：「馮先生跟董紀之是很有交情嗎？」

馮子和說：「誰跟他有交情呀？他不過是個賊誑子、因為他常到我姑父那兒去、我才認識的他。」

硯梅又說：「馮先生的姑父是個次長、怎麼會常跟他那種人交往呢？」

馮子和說：「這……」

艷芳卻頑個地說：「你們淨說這些事幹什麼呀？真沒意思、我聽着頭疼！」

馮子和又接着向硯梅說「因爲這八那個人很有錢、不知怎麼着、他就認識了我的姑父若是在前清的時候我姑父既然是一個大官、就不能够與他那樣的一個市儈小人交往、現在因為是民國、同時我姑父又沒什麼官場習氣、就也——就如他要去求見、我姑父也就見見他、可是誰也不到什麼交道、並且他十回去總有九次是見不着、二小姐也常看報、報上天天也登着、我姑父是總統的一二一可以說是最親信的一個人……」

這時艷芳卻沉悶不語、別人說話、她也不說話。

硯梅點了點頭。

硯梅覺得就誤的時候太多了、她就站了起來、到了她姊姊的椅子的旁邊、拉着艷芳起來跟她到旁邊要說幾句背着人的話。

馮子和有點詫異、帶着笑扭頭看了看她們、可沒好意思也站起來追着過去。

她們兩人在隔着兩張桌子的那塊地方站住、硯梅低聲兒說：「姊姊你在這兒玩吧？你到五六點鐘的時候再回去不晚、我還要去看看康淑卿的媽母、我想跟她借兩本書看。」「更是下點聲音來說：「我要着馮子和人還不……姊……你就跟他在一塊兒玩……！」

的臉……紅了、說：「你……我給……點兒錢、你坐着……回……媽媽就說我……一個人看……我打發你回去的——可少跟媽說什麼！」

硯梅點點頭說：「我知道！」

艷芳回到那桌旁打開了皮包取錢、硯梅也隨着過來。

馮子和也急忙站起、問說：「怎麼？二小姐這就回去嗎？今天我可是特意請你們來、在這兒先玩一會兒、玩够了咱們就到市場森華西餐館去吃晚飯？你怎麼能够一個人先回去呢？這可真不對！」他好像伸手要來拉住硯梅。

硯梅卻躲在艷芳的身後、笑着說：「我還要到別處去有點事呢！」

用法簡便
效確持久
包裝 100瓦 250瓦 500瓦 一斤
碍痾好司散對於一切炎症性疾患・痙痛・跌打損傷等、確有偉大之消炎・止痛・退腫諸作用、速解病人苦痛、而發揮其治療效果
【特徵】
一、藥力持久、而無引起皮膚炎之副作用。
一、臨用加水攪成糊狀、塗於布上、貼在患部、立感爽快、是法簡而效遠。
一、價格低廉。
主治　感冒、肺炎、扁桃腺炎、齒痛、神經痛、跌打損傷、火傷等。
AM-PE3.31S
碍痾好司散　消炎止痛　濕布劑

強力米太寶靈片為高單位之維他命B_1劑、服之得補給體內維他命B_1之不足、以增進胃腸機能、而醫治食慾不振、消化不良、便秘諸症、一方面又能打退疲勞、增進精力、而得任事耐久。
【包裝】100片 500片
強力米太寶靈片

樂快
高級香煙　頤中公司出品

營業種目
棉花、綿糸布、人絹糸布及同製品、織糸布及同製品、毛織物、毛糸、生糸及同製品、同製品、糸類、豆類、羊毛、油脂類及同製品、食料品、雜穀、一般土產品、物、鐵類、罐頭、米、其他農產品、實蔬菜類、人造及金屬材料、陶磁器、機械工具、飲料品、海產物、菓、木材、建築材料、金屬製品、燃料、薪炭、染料、諸機械、家具裝飾品、洋灰、竹材、其他、同製品、用品、塗料、肥皂、脚踏車、橡皮製品、玻璃製品、紙及同製品、其他一般雜貨
日綿實業株式會社青島支店
華名 日信洋行
青島館陶路十一號
電話
支店長席 22一七五
經理課 22一〇九
纖維原料課 22一〇五
纖維製品課 22一九六
肥料課 22三〇七
雜貨課 22三〇七
財務課 22一〇五
取引所內 22四〇
倉庫（夜間用）22四七〇
同（雄路口）2二五四

星期論壇　徹底確保竝戰生活體制

國父孫中山先生在三民主義裡面，民生主義的第一講中，曾肯定的說「建國之首要在民生，民生之首要在民食」，並說「現在我們講民生主義，就是要四萬萬人都有飯吃，並且要有很便宜的飯吃」，這幾句簡單的話，已把民生主義的目的完全說了出來，因爲三民主義是救國主義，救國即係救民，我們的民族主義，乃因爲大東亞戰爭的發生與大東亞共同宣言的發表，而實現「聯合世界上以平等待我之民族共同奮鬥」的孫中山先生的遺志，民權主義亦已推展到中日平等互惠，而達成全東亞民族的解放自由，現在我們需要積極努力的便是民生主義了，何況在戰時體制之下，民生問題更須加倍注意的今日，實不容稍加忽視的。

古人也曾說過「國以民爲本，民以食爲天」可見民生問題中的民食問題是何等重要，但是我們看看戰時體制下的中國，竟有多數人得不到食，同時却有多數人恣意宴享，這兩種畸形現象所發生的矛盾性，前者因爲得不到食，以致樹皮草根，都成果腹之物，後者因爲食太多了，只有窮極奢侈的在精美上用工夫，於是遂造成「朱門酒肉臭，路有凍死骨」的怪現象，這是何等傷心的事，如果多數人應得之食，而被少數的宴享奢侈者無形奪去，即是使社會上發生比這個更嚴重的病態，更能殺人的奇禍，我們對此如果再熟視無睹的話，即是一國之內自分畛域，更何民族主義之可言，所以，民食問題與我國平時戰時一貫的三民主義，戰時經濟政策，以及國民生活和道德教育政治等一切問題，都有至深且鉅的關係，此問題如不作一個有效的解決辦法，則政府對於全國經濟建設及戰力增強的計劃，勢必遭受重大阻礙，蓋可斷言。

我政府當局，現刻已注意及此，除積極督導增加生產及調整運輸等各種事業以外，更有節約消費之舉，一面以種種方策，安定民衆生活，以使戰時化，這在經濟理論上說固然是對的，但是一般人狃於不良的自由思想個人思想與享樂思想，所謂確立戰時生活，履雖在極短的時期中收到具體的效果，在這裡，我們只有希望政府當局以強制而有效的辦法，迫使一般醉生夢死的人們，深且鉅的關係，再以最大的力量，確保大多數人們的最低限度的生活，在戰時體制之下，絕對不許有紙醉金迷燈紅酒綠狂歡酗舞的現象，同時也不許有吃樹皮吃草根嚼觀音土的現象，我們要達成如中山先生所說，「要四萬萬人都有飯吃，並且要有很便宜的飯吃」的目的，我們願意大家人人激大悟，自動確立決戰生活體制，由社會的同甘共苦，做到民族的同甘共苦，要知道馬路上啼飢號寒，大廈裡口厭珍饈，是在倫理化社會所不許的，又何況在這國家民族已臨於生死存亡最後關頭的今日。

協力國府增產方策
日本當局斷乎全幅援助

（南京中華電）國民政府本月九、十、兩日舉行全國農業增產會議，協議重要農產物緊急且劃期的增產方策，對此，日本大使館及中國派遣軍當局表明全幅援助態度，於十日發表大要如左當局談：

（大使館當局談話）中國農業增產，徹於從來鉅際，不與治安保障等相俟，遂行不能期實行，多面適切技術指導不能有過，關於治安保障，軍不惜熱誠支援，技術上援助等，有國民政府要求大使館予以協力，以希望此劃期的運動成有終之美。

（派遣軍當局談話）此次國民政府爲期實施農業增產計畫完全遂行，不單待政府當局及農業家熱誠指導與民衆積極發意，軍不惜對此劃期的本施策實施，全幅的協力，尤其從來阻害增產之主要原因爲治安之不良，特鑑於兵匪妨害，貪官污吏搾取，奸商壟斷專賣，軍由治安立場爲之肅清，而採斷乎處置云。

積極改善農業技術
清鄉會議通過重要提案

（南京中華電）國府清鄉會議第一日（十一日）上午舉行各省市代表懇談會，下午續開第二次會議，首由各省市代表報告工作狀況，並審議各地提案，最後通過政治工作國強化案，軍事行動統一計劃案，清鄉地區內增產督勵案，新國民運動合作案，以及清鄉工作區域事委員會，此次成果如次：

一、軍事行動系統化，即在軍事委員會一元統制下，展開剿匪，治安，建設等事項行動計劃。

二、清鄉地區展開增產運動，乃國府施策根本方針中之最重要者，此次會議已決積極改善農業技術，使各種農業團體組織化。

三、新國民運動與清鄉工作並由新國民運動促進委員會參加協助，訓練清鄉地區民衆及青少年之工作，現該訓練普及化。

四、實行改組並擴充清鄉工作實施機關，俾與徹底遂行清鄉工作云。

蒙疆大青山
炭礦公司成立

（北京中華電）保蒙疆張家口現地蒙疆礦業之進展，爲圖獲得原料炭蒙疆地區內自給，蒙古政府既組大青山炭礦股份有限公司（資本金二百萬元）者，得華北開發及住友礦業兩者協力，設立蒙疆特殊法人大青山炭礦株式會社（資本金一千萬元），內蒙古政府一千萬元、華北開發住友礦業各五百萬元，已於十日在張家口遂成立，出資四分之一（繳納），十日午前十一時於張家口遂來莊開創立總會，設立經過報告後，定款承認，副理事長任命報告及職員選任，從來當局炭礦經營工業一切手續交付大使命，新會社先陣發始，該社職員如左：理事長奧克金民（蒙古政府）、副理事長山田清藏（農業）、理事（榎原小次郎（開發）、理事飯島長郎（住友礦業）、幹事大木義雄、幹事永島榮造（開發張家口支店次長）。

產業開發顯著進展
馬加撒經濟建設極良好

（馬加撒中華電）日軍進駐馬加撒已滿兩年，現該地軍官民正一致努力於經濟建設，現地產業開發亦已顯著進展，而將東人增強戰力之積極活動段，茲介紹過去兩年間該地之經濟建設情況如次：

鑛業　民國三十一年八月政務機構之整備，以民國三十二年五月以前爲恢復現狀之期，且資源開發已相當進展，因現地建設，着手較早，故西里伯之鑛力資源漸次發揮，均已有實績。

工業　於戰前無一可觀者，全部仰給於外地輸入，今則以現地自給爲目標，從事工業建設，並着手建設紡織之工廠，現已完成十分之六七，如水泥電力等重要工業亦建設主要工廠，已有一部開工，西里伯之工業化不久當可實現，又因交通物資與交流物資之不達，故居住民生活極安定。

海運　大東亞戰爭爆發後，由於海上運輸之需要，船舶之不足，日軍占領後海運業即由當局管理，民國三十一年六月設置民船統制會社，以統制航運，已獲成果。

陸運　於日軍占領之當時，汽車僅存若干輛，由於日本陸運當局之努力，已有若干輛行駛，並於本年度計劃增加。

食糧　米之出產額達若干萬噸，以西里伯南部爲大宗，所餘者可向外部輸出，自本年來已獲極立計劃，預定可增產若干萬噸。

水產　關於漁業，戰後因漁用資材不足，一時停頓，後經當局協力，其後漸次恢復。

物價對策　關於物價之對策，當局已施行種種政策，使物價安定。

華北開發
舉行課長會議

（北京中華電）華北開發公司股份公司館代表，各開會議，經一再討論之結果，計用礦數約達一千二百萬塊，其決定于二月底供給米穀統制會四百萬塊，如是本年度米穀計劃可順利進行云。

確立增產計劃
津擴充耕地電化設施

（天津中華電）民國三十二年度天津附近地區之米穀生產，基於確立食糧現地自給自足之需要，較前年度已有劃期的增產計劃，此主要施策，由於擴充水田，施設水稻電化設施，對於增產主要課題之肥料之確保等，均在計劃之中，此次天津日本領事館召開課長會議，關於決戰體制下事業之強化，決定于星期日休息，對一般社員並加強工作，今日適逢紀元節，繼續工作云。

晉皮統組合
舉行創立式

（太原中華電）爲謀獲得確保軍需工業原料之增產，此次設立之山西省皮毛統制組合，其總會已於十一日後二時在日華俱樂部舉行，出席者爲中日軍官民代表，先由出席理事長致詞，說明成立經過，及事業計劃，繼由來賓致辭，五時散會云。

敵因屢敗欲蓋彌彰
捏造俘虜問題淆亂黑白
英報暴露英國宣傳內幕

（里斯本中華電）美英於一月二十八日彼此相呼應，突然發表關於日本軍當局對美英俘虜待遇問題。即英政府以陸海兩省共同聲明，首以對在菲律賓美兵俘虜發表所謂「虐待」問題，又英方由外相艾登發表關於對待泰、八爪哇、香港、上海其他中國各地英人俘虜不當待遇，同時動員新聞廣播等機關，對日開始捏造虛偽宣傳，此種造謠僞宣傳，除英美以外，澳洲、荷蘭亡命政權及重慶等附和而從事同樣宣傳，然英美究以如何理由突然作如斯發表而捏造虛偽宣傳乎，其意圖極爲明顯也，即彼等鑑於反攻作戰，在太平洋澳洲方面戰域迭有莫大犧牲，且加以戰局日益不利，另一方面國內因戰局影響，論論抬頭，民心有弛緩之徵，一方掩飾作戰之失敗，並制戰國民敵愾心，以煽動國民戰意者，無疑問餘地，故其發表可喚，全然充滿虛偽捏造，且其內容極爲刺戟的，尤以如英方發表，以由菲律賓俘虜收容所逃走，最近抵本國之三名美兵陳述爲根據，而羅列種種捏造虛偽消息故其虛偽發表到處露馬腳，縱即由菲律賓逃走，然彼反脫走經路並未言及，且其虛偽資料謂的圓滿工作之點等，英新聞略談英人本身不信用其宣傳，即一月三日倫敦每日電訊報所載之電報略稱：

表現日本方面俘虜待遇佈告，日下分配全英軍報道各兵、其官佈廣播員數月以前之由菲律賓軍隊報告書者，上星期東國於日本方面虐待俘虜曾由當局正式發表，而察上記布，然而此宣傳廣播當局東京，據美英兵俘虜所有武器之日本兵，英兵限役鑑任時應刑云之圖，其圖中插入「若諸君努力增強生產時即爲對日本報復」云之文字，從而如斯發表，對國民戰意之鼓舞者無效果，又關于對外宣傳殆未奏效，尤以如日內瓦萬國紅十字會機關雜誌「萬國紅十字會報」於英美發表後，以日本對俘虜待遇頗爲良好之狀況，其體驗實立論報告發表，足證英美之捏造虛僞宣傳云。

紅十字會
派員調查實況

（蘇黎世中華電）日內瓦之萬國紅十字會十日發表如下一節於俘虜待遇問題，對日美英兩國同時派遣特別委員會云。

美食糧補助金案
又被參院一致否決

（里斯本中華電）據華盛頓來電，美參院現正審議關於食糧補助金之法案，九日以四十九票對二十六票否決，民主黨議員馬洛尼所提出將一九四四年度政府食糧補助金總額限爲十五億美元之法案，該美國之食糧補助金問題，去年未能於議會中解決，故美議會若不講求特別措置，則美政府僅有支出十億元補助金之權限，民主黨議員班克黑特等提出禁止政府支出食糧補助金之法案，現正由參院審議中云。

總統選舉戰
政界人士見解

（里斯本中華電）據紐約來電美大總統選舉戰，自人本年後，因各州預選期日迫近，漸益呈熾烈化，現美國一部政界人士對之曾發表意見謂：一九四四年度之大總統選舉，民主共和兩黨宜求安協中止政戰，代表此種意見之布法羅傳知快報，曾於八日社論中倡議大總統選舉中止一事，頗引人注目，其大意謂：本來之大總統選舉，應宜停止政戰，民主黨宜選羅斯福爲大總統，共和黨宜選最有力者爲副大總統，以俟歐戰終了後，大總統辭職而允任嫌和會議之美國代表，共和黨出身之副大總統昇格爲大總統，繼行太平洋戰爭，並從事處置戰後之國內問題，如此最爲適宜云。

瑞典駐美使館關係

（斯德哥爾摩電）倫敦電：倫敦各報前載十日復倫敦空襲被殲滅，現美國一部政界人士對之曾發表意見謂：並擊墜英機二架，平民八名傷斃，二名負傷，建築物損失甚輕，僅散架而已，建築物之落入市區投彈時，但敵機之落入市區投彈者，德空軍北部遠東郊，小時。

東線展開大殲滅戰
中區被圍紅軍損失極重

（柏林電）德軍司令部頃於十一日午刻公佈戰報如下：

（一）東線德軍十日在各結賁退續堅，尼吉波爾西及克里伏洛港南，激戰之西，頓河卡斯洛夫之東，塔鋼辛帕河之兩，維塔哥斯克區及德克河相連斯湖間等戰區，敵軍更奪進攻均告北敗，局部突破德軍反攻下即告封閉。

（二）波爾哥南皮突進而蘇軍被殲滅者續燬，敵損失俘虜一、二〇〇名，陣亡七〇〇名，並鹵獲大批軍械及車輛，當時自德准擊至大批軍械及車輛，以防敵機之集中攻擊，敵機在各地施投彈，均遭德軍邀擊，敵機在區域，佈爾斯維格住區被炸尤甚，蘇機被擊中燬，敵機五十一架被擊落，其中三十二架係四引擎型轟炸機，入夜敵轟炸機數架潛入德國西部東北部散地投彈云。

（三）德方轟炸機隊擊敗敵機隊，頓河及其附近，斯德方轟炸機隊被敵機，德機擊落五架，敵機之隊在學校前，德機防空隊在戰中擊落十架。

（四）德方長距離戰鬥轟炸機在大西洋東部海區擊沉敵八千噸商船一艘。

（五）英國轟炸機隊頃於十日午刻在大隊戰鬥機護送下潛入德國中部，德空防隊猛與迎擊，於十一日公佈戰果如下。

芬蘭軍戰報

（赫爾辛基電）芬軍司令部頃於十一日公佈戰報如下：十日敵機一百五十架轟炸……

痛殲反軸心登陸軍
南義德軍握戰局主動力

（柏林電）關於南義戰況，德軍當局頃於十一晚宣稱：十四日又入默，日午戰事主動力，已在德軍方矣云。德軍在南部數日內之戰鬥，步兵決戰狀態，任何人均不可於此際得敢思觀念，敵軍以爲由於轟炸可使德國內混亂，實則完全錯誤，我國人之抗戰意識，正與日俱增，接近空戰中我空軍將士固有充分發揮其威云。

南部連日激戰
又奪回前失陷高地

（柏林電）德軍司令部於十一日公佈戰報如下：

（一）南義前線納頓諾兩軍，陸戰德軍頃在阿普律伊亞區攻撤敵軍，并克佔兩曾律電車站，由克軍八十九輛，敵軍遂降，以保在該區已要失俘虜四千餘，敵遂犯者遭慘殲滅不得逞。

（二）綠自英軍當局突擊敵軍，敵遂犯者遭慘殲敵不得逞。

（三）前線南部東西南北十日整日混戰，敵軍已二度侵入卡西諾北部，十日又被吉里所屬德軍反攻，並奪回日前所陷落東北部之高地。

（四）南義前線德軍頃在防線東部，取吉山地陣，但亦未得逞也云。

敵機盲炸教皇離宮

（里斯本中華電）敵機近且二次對安齊奧前線附近之教皇離宮卡斯泰爾甘多爾福等處盲炸，九日後敵空軍又炸毀離宮三次。

美機慘殺平民

（梵諦岡電）據報，美英空軍轟炸梵諦岡附近敵機，附近平民傷亡者約五百餘，頃已撼起國際輿論之抗議云。

保內相演說
激勵國民奮發

（柏林中華電）據索菲亞電，保加利亞內相嘉布羅夫斯基頃於廣播中激勵國民謂：吾政府素倘輸心國同盟之締結，與國家之新秩序，確保建設，與蘇聯維持友好，迄今絕無滿足蘇聯野心，亦不使人民受犯，國民須自覺云。

德戰時經濟鞏固
可克服任何困難
財長演說

（柏林中華電）德財長洛克氏即唯有銀行總裁資格，在國立銀行總裁資格，德經濟組織已有驚人之進步，必能克服戰時經濟之任何困難，德國戰時經濟之穩固，在於有高度之組織，已克服如何艱難，在戰時經濟上之困難，向完成，具任何困難亦決能克服云。

德羅成立
新商務協定

（羅京電）羅馬尼亞政府頃宣佈德羅兩國新商約，業已簽訂，據稱，雙方於本月九日簽署，德國將對羅加增五頭之輸出，而德國將輸入運重要軍需於羅馬尼亞云。

德西北部
展開空戰

（柏林電）德軍總部方面人士頃稱：本月十日午前英空軍轟炸德國西北部時，德方防空隊立即起而與之迎戰，並擊落敵機若干。

美決定駐外三大使

（斯德哥爾摩電）倫敦電：美國政府官方宣稱，美國駐葡萄牙、里斯本及駐西班牙兩國新大使人選，業經決定，內定派拉特駐葡萄牙，並駐羅馬公使爲大使，現任駐里斯本公使派爲駐西班牙大使云。

土發生地震
德政府深表同情

（里斯本中華電）新聞報告稱：土耳其北部阿那托利亞地方前曾發生巨烈地震，德駐土大使已本民衆代表德政府對土政府表示慰問同情之意云。

美覬覦西亞油田
艾登答辯始終曖昧

（里斯本中華電）英國政府頃以地中海鐵道之遊擊地爲撒克斯及美國國之間，設立西亞各國之油田與英國國之關係，該國政府對此竭力辯護如次：

（問）隨英國政府將自波斯灣向地中海鐵道之建設計劃，南外相答以之答辯，始終曖昧不明，並發表以國際公司參加之件如次：

（問）此次英國及美國間有重大利害關係之計劃，此英國政府自當明之有所商議？

（答）目下正待與美大使之報告。

（問）延設通至地中海之油管，想必須與當地各國政府之交涉。

（答）計劃未完成前，英政府自必與關係各國政府交涉，各國間之並不限於英國云。

精氣神 三元並茂，必因此藥的神力相助，絕非誇大其詞，一試便知妙用，防老增精補血，男女皆宜常服……
蓬勃的精神 源源湧溢
強精補骨 美靈達
一二〇片・五〇〇片 各大藥房均有出售
☆製法特准☆

不麻不痛 神效第一
老篤眼藥
各國藥房洋貨店均有代售
結膜炎・結膜充血・眼瞼緣炎・學校眼炎・沙眼症 疲勞眼・角膜翳・藥粒腫・淚囊炎等症
大瓶・小瓶・小兒用・藥利瓶
總行 上海 山田製藥株式會社 大阪 山田安民藥房

頭疼新藥
培靈菂片
主治 腦筋疼痛 感冒傷風 偏正頭風 風火牙痛
青島杏生堂藥房經理

異軍突起 執牛耳中
選擇原料 加工精製 各百貨店均有代售
五星牌洗衣皂
電話購賣 專人送上 去垢耐用 價目克己
青島新興肥皂廠出品
萬壽路五號 電話三一七二九

有五十餘年歷史 始有四十年佳釀
烟台張裕葡萄釀酒公司
青島區總經理 大中號
大沽路二十六號 電話二六六九〇分機

命相家 醒醉客
判斷你○事業前途 指明你○婚姻前途 警告你○家庭變遷
大相士 占課 談相 批命
現寓北京路國民飯店二樓二〇二號候教

百代 百代墨水
學校用 事務用
墨水之王
總經理 新東商行
天津・青島・奉天・大阪

永生祥 地毯古玩店
美術地毯 硬木棹椅
三代古銅 三代舊玉 歷代古磁 名人字畫 金石端硯 翡翠寶石 搜羅珍品 不必細載 陳列滿堂 廉價出售 駕臨參觀 無任歡迎
青島熱河路九號南頭路東

槍上斷癮 戒烟聖藥 復康丹
本品不含毒質 不頂癮 專能清除腹內與血液中之癮毒 能使癮毒與吸食量每天照常吸食 自然減少十分之一左右 即能戒清 並且藥性和平 絕無痛苦 不誤工作
名醫張少蘭監製
青島總經理處 信聲商行 山東中華藥社出品 登州路十三號
分銷處 市內（海泊路十二號新亞大藥房 海泊路七十一號萬年春國藥號）東鎮（台東五路九八號惠爾大藥房 雲門一路一號海功大藥房）西鎮西藏路四號濟民大藥房 小港島金鄉路二一八號美華大藥房

經銷各廠名筆 勝利金筆公司
文文流離 應有盡有
真正派克金筆 金頭金星金筆 華字新民金筆 文文嶽古金筆 新型吉士金筆 握手百代鋼筆 其他萬年鋼筆
地址 青島海泊路 電話2七七三〇

雲南天產戒煙奇藥
蝴蝶草
鴉片白面 自然斷癮
十二月十五日起每瓶六元
青島總代理 大合益藥房 電話（二）三八六六號
北京路 華北總代理 天津 ……
分銷處 廣安藥房 建美藥房 …

戒烟 本院運到大宗德國最新藥品，注射、內服，皆用清毒藥，治療，無論瘾之大小，一星期，完全戒清，戒除期內，不誤工作，戒後健康皿液，絕無毒質存在，確保永不復發。
痔瘡 治療方法，新穎完善，專用靈藥治療，使痔核縮小，自然枯落，決無刀割、火炙、結紮，等痛苦，無論遠年近日，內痔、外痔、脫肛、便血、裂肛、及一切肛門等症，一概包治，塗藥時間，行動自由，並不妨害各項職業。
黑白毒品 七日斷清
濟藥診療所 山東路北首一〇〇號

舉世無雙治梅聖藥
新坦覇爾散
新坦覇爾散係環球馳名之最優秀製劑，驅黴効力之超群無與倫比，爲一切臨床醫家諸位所賞用無不贊稱。本劑治療各期黴毒並由黴毒而起之種種隨伴症狀與豫防克奏偉効。
（一號 〇・一五瓦）（二號 〇・三〇瓦）（三號 〇・四五瓦）（四號 〇・六〇瓦）（五號 〇・七五瓦）（六號 〇・九〇瓦）

五淋白濁靈藥
特靈伯爾
五淋白濁，只以內服立即痊愈，一瓶斷根克奏神効。
扁桃腺炎、中耳炎、感冒、疔、瘡、齒槽膿漏、蓄膿症、丹毒、膀胱炎、産褥熱、白帶下、化膿創傷、亦確實奏効，一兩日內即，迅速下熱，使患者有，起死回生之感。
片劑 （〇・三瓦） 二〇片 一〇〇片 五〇〇片
第一製藥株式會社 本社 東京・大阪・天津・上海・香港 滿洲第一製藥株式會社 奉天市大和區平安町
代售所…各地大藥房均有

安全斷癮新注射藥
能美爾病 NONMORPHIN
打倒毒魔！易如反掌！空前的戒煙妙藥 風靡一世！
前西京帝國大學教授 醫學博士 理學博士 松下禎二先生發明
適應症 鴉片・嗎啡・海洛英・及其他類似麻醉藥中毒上癮症
特長 施注容易・安全斷癮・無習慣性・不傷胃腸・藥價低廉
總發行處 大阪市西成區田端通二丁目 藤定洋行醫藥研究所
經理處 青島市奉天路二三五 春陽堂大藥房
各埠大藥房皆有出售

皮膚病良藥
賽金膏 セーキン
疥癬疔瘡脚濕疙瘩創傷等均奏特效
殺菌止痒 去痛消炎退濕並不遺污痕
大阪市東區南久太郎町 竹村製藥廠出品
藥房均有出售

凍瘡
主治 凍瘡潰爛 止痛消腫
愈膚膏
青島南洋藥房總經理 山西路二十三號 電話二一五八四二號

「我的決戰生活」

禮賢中學　王子雲撰

中國參戰邁向第二年，全國上下已經總動員實踐決戰生活，樹立決戰必勝體制，本報爲促進決戰必勝體制之確立，特邀青市各界人士爲文撰述其個人決戰生活之操持與心得，題爲「我的決戰生活」，此文依稿到日期之先後逐日發表，希望讀者注意，而此次撰文者均爲担當產業基地之奮鬥士，宏文偉論，對於必勝體制之確立定能有新啓示與新努力，下列者爲禮賢中學校教員王子雲氏所撰述：

「道與之貌，天與之形」，具有百骸九竅六藏（莊子）的，便叫作人，人和人的中間而有一個我在，我的一切環境動作，進取過程，那便叫做「生活」，生活的意思，簡單解釋是不大對的，北史胡叟傳，「飲酒當生活」，南史顏宏傳，「集錢當生活」，那是頹峻而鄙的，就是孟子那「民非水火不生活」，也嫌消極些，依現代眼光來看，是要有富於進取的意義，一切以國家爲前提，可以作爲國家總體力組織的一個健全細胞的進取動作，那才算得上正常生活，全體主義的焦點，和總理「個人無自由，團體有自由」的主張，都在這上面着眼，而藐乎小哉的一個我，那能不同我的生活，加以檢討注意。

況且現在正是歐美殘敗將於東亞民族聯合參戰，已經邁進「決勝階段」的一個年頭，別管他敵人方面，飛機製造啦，戰艦製造啦，什麼大西洋憲章啦，什麼團結會議啦，決戰吹得多麼響，諸言造的怎麼妙，而事實上，緬甸反攻，早已慘敗，印度國民軍，卻業已進攻布古頓，盟邦日本的海空軍，又着着得手於拉巴爾，馬紹爾海方面，嚇，這樣說來，東西會師，全部東亞解放的日期，必已不遠，那末，我是東亞民族的一人，又是參戰的中華民國國民的一分子，只是安逸地等待着，又那解放的光榮舒適生活好了，然而只是期待着將來勝利後的生活，而忽略了現在將要決勝的生活，別說對不起盟邦，對不起祖國，就連屬於自己的這個我，也對不起。

不錯，我只是一個中學教員，扛槍能，沒氣力，發明製造罷，沒本事，倒底還有什麼技能意識，直接間接貢獻給國家和盟邦各民族，可是有心啊，要認清環境，有口啊，要指導學生，有身體手足能夠作表示啊，那總可以以身作則，倡率青年幹下去，充實他們的知識，鼓勵他們的勇氣，誘掖的途，向着這個盟邦，解放東亞的途徑上走去，扛槍啊，他們也可作預備隊，製造啊，他們也是將來的可能者，從希望上說，又那一個不是國家總體力組織內的健全細胞，又那一個不可被東亞決勝年的決勝者，就此可不需要他們身流體磨，後方的服務增產，戰後的復興建設，亦要他們擔任呀，那末在前決勝年中的我的生活，也不外消極緬懷，無補國家吧。

本來個人只服從國家爲前提，總理「個人無自由」的啓示，是全體戰爭中每一個國人的資料生律，同時最近大東亞宣言，速及不分人種，相互尊重獨立，及文化溝通，彼此提携之各項綱領，也就是我們奮鬥生活的前進目標，爲了這種目標，除了上述的應有義務外，便是個人生存條件的純粹私生活，也應該極端自儆自勵，吃呢，不妨包米麵，穿呢，不妨粗布補綻衣，酒嗎，不喝他，烟嗎，戒掉他，節省金錢，集中精神動作到決勝前線上去，敵人是這樣，自己更該這樣，身子雖在後方，緊張如在前敵，如此才算一個健全的我，才算我在決勝年裏應有的決勝生活。

政府對於教員的生存條件的私人生活，是有相當的維持辦法，米啦，麵啦，煤啦，都有比較優厚的配給，若不提起精神，在可能範圍內，指導生徒，前者樹模範進，解放東亞的共同生活途從上去幹，那眞是對不起國家對不起自己現在生活下的我，只是一個「屍居餘氣」「徒具形骸」的我，不配作人師表，不配作決勝國民一分子嘆，好，就句文昭明所謂道自力在吧「慚愧時懈逃」！

完成民衆參戰責任

青市第二次獻銅即開始收集　希市民自動盡量獻納

大東亞戰爭邁進決勝階段，充實戰力，爭取必勝，乃負荷産業基地華北之重大責任，是以凡我民衆均應各盡其所有，皆歸決戰生活，踴躍銅品獻納等工作，青市獻銅運動，已收有偉大成果，頃獻銅委員會爲完遂民衆實力參戰責任，即將開始第二次獻銅運動，關於收集辦法及收集日期，日內即將決定，該會爲喚起民衆理解獻銅即是實力參戰之意義起見，特於昨日對市民發表談話如下：

大東亞戰爭開始迄今，已經二載，盟邦軍隊以英勇果敢精神，收到從來未曾有的赫赫戰果，我國國民政府也爲了要保衞東亞和擺脫英美的束縛，已經毅然決然的佈告參戰，誓與盟邦日本協力完成戰爭，自此，中日兩國的關係，已由同甘共苦邁進了同生共死的階段，此次戰爭的勝利不但是日本國民的光榮，也是中國國民的光榮，因此，完遂戰爭的責任，不僅只是日本國民的義務，而且也是中國國民的義務，現在戰爭正在激烈時期，最後勝利即在目前，後方物資的供給正該積極推進，所以獻銅運動就在華北官民合作之下發動起來，銅類是現代戰爭中重要物資之一，爲戰爭上必需的材料，爲了均衡戰爭向方得起見，我們後方的國民極應有捐獻納的責任，本市第一次的獻銅運動已經收納相當成效，足證諸位市民已有了協力戰爭的認識，此次舉辦華北全域的收集銅類運動，更應十二分的熱烈展開，關於此次獻銅原擬組成工作隊，按戶實施獻納，茲以本市市民見義勇爲向不後人，特以相信理念不採此項辦法，市民應明白此點，認眞自動辦理，現在獻銅計劃已經規定即行實施，希望諸位市民在收集銅物期間，應按照規定責任勉勵繳納，此外並希望儘量的自動獻納，俾抱存有銅品未獻爲羞恥的理念才對，不要觀望，不要猶疑，要能踴躍熱誠的完成這種應盡的義務，方爲本市的熱忱市民，有厚望焉。

樂陵獻銅　成績優良

（樂陵通訊）樂陵縣縣長張春膺氏，以國府宣布參加大東亞戰爭以來，全華北一億官民，以一昂揚戰時國民精神，完成物資之充實，各面展開獻銅運動，是以張縣長對此運動早經提前實行，尤其教育機關方面，由該縣王科長教育行政機關擬定實施方案督勵一體實行，茲悉該縣所有社教機關，及各小學校幸皆爭先恐後，自至去年末，已一律將銅交到縣政府，由張縣長，李教育科長等參加之下，在該縣大禮堂隆重舉行獻銅成績優良者表彰式，計受表彰者，有西關模範小學校，黃家鎮小學校，蘇家初級小學校，新民教育館等各給獎品獎狀多種，所得獎人員均喜形於色，該縣此舉頗能激起全縣二十二萬民衆，對於獻銅之熱意，茲悉該縣此次獻銅以教育機關爲領導所獲成績甚佳云。

決戰必勝電影大會

觀衆聆講演均極感動

激民衆對於中日青年提携思想，以「互勵」、「互讓」之友情，發揮中日兩國同盟友間「同甘共苦」「同生共死」之精神，昂揚決戰意識，中日青年同志會主辦之電影大會，於寶贊會後援之下，昨（十二）日午前九時半，在華北新光大戲院舉行，如儀開會後，首由該會委員長致開會辭，繼由各委員相繼講演，聽衆深爲感動，講演畢即放映時事珍貴新聞片，皆爲介紹大東亞戰爭勝利之戰況，及關於促進中日文化親善的記錄，一般男女青年少年及市民皆深爲感動，對大東亞戰爭最後勝利，俱抱必勝信念，直至正午始行散會云。

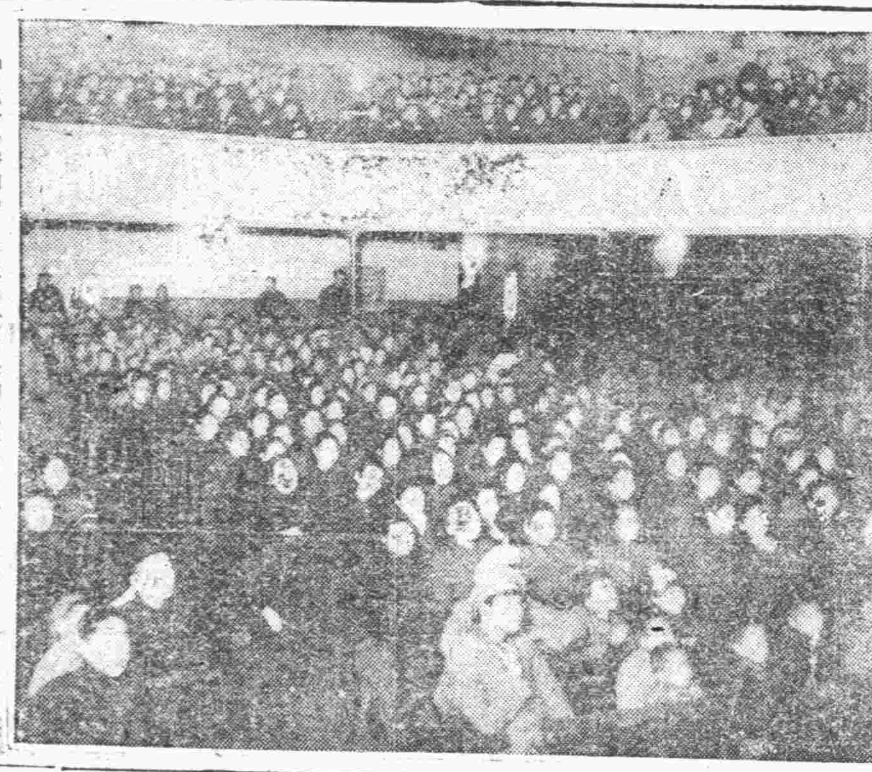

「寫眞爲參加中日青年同志會舉辦電影大會聚精會神之一般觀衆等」

黃縣新民會　獻納銅幣

青根司令部發給感謝狀

黃縣新民會總會，昨以同日向青根司令部，獻銅銅幣〇〇〇〇〇〇斤，司令部對該會民衆熱心協助戰力，爲新民會之努力蒐集，頗爲感佩，特發給感謝狀云。

膠區殘銅　踴躍獻納

膠區行政辦事處，自奉令舉辦二次獻銅以來，孫處長不時於會議中闡明獻銅之意義，所有民間殘存銅類，以及寺廟教堂等，無不自動獻納，截至前日已達〇〇〇斤，俟達到相當成數，即行繳納云。

縣地方預算　魯頒佈救濟辦法

（濟南分社通訊）山東省政府以各縣三十三年度縣地方歲入歲出預算，前已頒發編製方案，通飭編送在案，各縣均應編製齊全，呈候核定，惟三十三年度業已開始，在縣地方預算未公布，以前所有各縣經臨各費之開支，亟應規定救濟辦法，以利進行，茲爲便利各縣政務推進起見，特製定山東省各縣三十三年度縣地方預算未公佈以前救濟辦法，提經省政會議通過令發遵辦云。

已開始檢查　自用人力車牌照

青島市警察局交通股，檢查自用人力車牌照發照，業自前日起開始檢查，至十九日截止，嗣後逾期不換證照者，概不通融云。

勞山行政辦事處　新舊處長交接時誌詳

於姚市長本年施政方針，確保治安，努力增産二項目標，而「增産」更爲各項目標實踐之首要，是以爲強化剿共工作，加强地區行政機構，特於日前發表勞山行政辦事處長劉肇東氏調任剿共委員會委員，以物資物價處理委員會所任委員徐義之氏，調任勞山行政辦事處長，業於日前由馬警備總隊長代表市長蒞臨，新舊處長交接事宜，當日上午十時馬總隊長偕同新任徐處長及隨員蒞臨李村，於該處警及全區民衆代表學生等熱烈歡迎下，軍樂悠揚，歡迎者咸手持歡迎之旗幟，熱烈情況，令人振奮，抵達辦事處，略事休息，當即召集全體職員，由前劉處長介紹新任處長徐義之氏，並致介紹之詞，繼由馬總隊長代表市長致訓勉之詞，略謂：市長施政，向置重點於勞山，分劃階段，其第一階段爲勞山明朗化，乃選派劉處長專任勞山，劉處長自接任以來，對於勞山整個明朗，數月以來，使勞山整個明朗，此次劉處長達成其使命，而完成重點勞山之第一階段，而……

本人奉命秉承勞山，今後秉遵從市長之意旨，繼續劉處長所走之步驟，向前推進無疑，尚望諸位同仁，本着劉處長之精神，而協助本人共同在市長領導下，向建設勞山，完成決戰途途邁進」云云，於全體職員申誥以後，乃於辦事處午餐，下午二時，前任處長劉肇東氏乃偕同隨員，於警民衆學生及全體職員歡送之行列，軍樂隊作，乃乘車被歡送離市內，汽車於群衆前「歡送劉處長」聲中，踏上光榮之途，今後此百青荒之勞山，乃邁入另一階段，預料徐處長必能以以往之卓識經驗，治理勞山，繼明朗之時，對於增産建設之樹立，定收預期以上之效果云。

謀社會一切事業發展　納稅乃人民義務

關財政局長昨發表談話

青市財政局長趙循鋼氏，（見圖）對人民應有納稅之認識與滿意營業稅，應知之事項，發表談話如下：

我們人類，自古以來，相聚集在某一個地方的時候，那裡必形成一個團體，同時他們就想把他們住的地方，造成一個最平安最舒適的一個優良住處，因此就需要很多的施設了。但是社會一天一天的進步，人類也一天一天的繁殖，久而久之，在那裡住的人們也就由小的結合，而成了大的團體，於是那裡的施設，也就由小的範圍而成了大的規模，結果，變成一個像現在國家的公共團體及都市。既然成立了國家，成立了公共團體，成立了都市，在那裡住的人民，更想使他們的國，或團體或都市，變成一個平安而舒適的樂土，所以他們不得不盡力去策劃一切，最先謀求充實他們的民力，來整備他們的各種設施，然後再謀求利國福民之道，要想謀求民利力的充實及增進人民的福利，是必須促進地方公共團體與都市的活動，這都市的活動，就是事業。

事業是複雜的，事業是繁多的，例如舉出很多的錢來建築學校，設備種種教具器械，以訓致子弟的教育事業，或保護住民的生命財產的警察事業，或用數百萬金修補擴張道路改築橋樑等的土木事業，或建立病院及衛生設備施行傳染病的預防，患病者的施療等衛生事業，其他關于增産事業，感化事業，救濟事業，海務事業，等等，雖然種類繁多，但其宗旨，則皆歸一於增進住民福利的，其建立學校，設備種種器械，致育多數子弟，是爲養成優秀後繼人才使國民得到日常生活上所必要的智識和技能，這全爲人的一生，或世世，都能連續得到幸福而發生觀念，再用鉅數百萬元修補道路改築橋樑，也是爲便利交通，方使貨物運輸生產品，不致使他有任何障礙，總而言之，都是爲使我們生活上的需要，倍加圓滿，然而促進國家都市的活動，完遂這浩大的事業，就需要相當的錢財，這所需要的錢財，就是市政府的經費，這項經費，當然由在那裡住的人民來負担，於是租稅捐費因之而產生。

所謂租稅捐費，是爲國民享受一大生活，而互相集起來的福利，依照公平的原則，憑常規來於完納之心，這才不愧是爲國民的義務，朱柏廬先生有話，國課早完即囊無餘，自得至樂，這是我們人民很可以效法的。

但是近世人民，只知有家，不知有國，往往有討厭納稅的，並且如何能少納稅，如何能逃出納稅的法規網以外，甚至雇上專門家來研究這種不道德的事情，這樣以來，不能圓滿進行，那裡住的人民，也就不能增進幸福，所以無論如何，得按照各人的身份將租稅捐費如期繳齊，努力國家或都市的圓滿發展，我們國民，彼此盡量的努力，不但可以促進國家或都市的事業圓滿發達，更可以在此大東亞戰爭進行中，建設和平地區的基礎，結果是你出的租稅捐費，總是還歸於你的，現在三十三年度營業稅，業已開始調查，財政局規定其方法十二項，希望各商家特別注意爲要。

第一項凡在本市設有營業場所，以營利爲目的之商家，均有按營業稅課稅標準之必要。

第一項三十三年度營業稅課稅標準由財政局派稅務稽查員分組逐戶調查。

第二項每組調查員一名，到各商家調查時應將三十二年度之營業額（自一月份起至十二月份止）全數填寫於調查書內。

第四項調查未滿一年之營業者，應將開業之月日起，至年終收入營業全額之全數用估計年額記入之。

第五項在同一商店內，經營數種營業時，應將營業種目，分別調查記入之。

第六項營業金額，屬於物品販賣業，製造販賣業，洗染業，運送業，牛奶業，土木建築業，印刷出版業，租賃業，澡堂業，理髮業，照像業，花樹業，飯館業，銷售業，娛樂場業，旅館業，咖啡館業，商店業。

第七項收入金額，屬於保險業，銀行業，信託業，倉庫業，牙行業，錢莊業，典當業，代理業，介紹業，電燈電話瓦斯供給業，妓館業。

第八項買賣金額，屬於不動產買賣業。

第九項期貨交易金額，屬於期貨交易業，不屬以上之營業課稅以其他標準。

第十項所有營業金額，務須據實調查，但各商家亦要據實報告，倘若拒絕調查，或偽造調查員者，應依法處罰，各調查員到各商家調查時，亦應對人和藹，若有威嚇欺詐情事一旦查出，決嚴懲處。

第十一項三十三年度營業稅課稅標準，已於三十三年一月十五日開始調查。

第十二項各調查員到各商調查時均著財政局規定之制服，以便識別而防冒充，所有以上各項，希望各商家注意爲要。

增強一分戰力即增加一分勝利把握

魯推行注音符號

首由省立各學校作起

（濟南通訊）山東省政府教育廳，以注音符號之功能，不僅統一國音，并於推動社教及啓致上具有莫大之助力，爲此自三十二年度起，在國民識字運動中，詳定注音符號推進方案，通令各市縣及省立學校訓練期進行，並擬自動學，辦注音符號訓練班，多有可知各地普遍推行，日前教育當局，更可知注音符號之重要，茲省立各學校，均已開始訓練，對於注音符號之練習，尤極爲實施計劃，使學生得練熟，利用寒假時間，從事訓練，以期推進，已在一月一日之第十一次省立學校校長會議中，議定……

魯省推進義務教育　增設實驗區五處

（濟南分社通訊）山東省義務教育，自發動推動以來，迄今已歷一載，在教育廳余廳長積極督導之下，各工作人員不遺餘力，事功進行，已收顯著成績，現以該會主任武堅源辦理，各縣頒發擬令，已通飭各屬實施訓練，以一期內推動時期，後半期開始之際，爲完成義教實驗區之組織，按期推動而擴其效計，特派省義務教育委員會主任李雲書，赴德縣，陽信縣，滋陽縣，萊安縣，濱縣等五處，爲指定義務教育實驗區，頃經余廳長分別指令各該縣縣長，進行組織，並委派王桂林赴德縣與各縣長負責推動，以資用懸合地實況，而後會同推進之方針，關於各縣實驗區，已經規定，將於各縣地方學校云。

決嚴禁收集硬幣

警局昨通飭所屬遵照

近日以來，時有一般不良之輩，非法圖利，在青市收集零角及零分硬幣，誠恐輸往上海販賣，金圓漁利，此種行爲實屬妨害市金融之流通，極應嚴予防止，以重金融，青島市警察局昨已通飭所屬嚴查禁云。

警局嚴查　煙賭遊娼

青島市警察局，近查各旅館客棧因春節關係，以致煙賭遊娼之形活躍，在此全市官民一致爲行戰時生活之際，此種行爲對於大東亞戰爭，有莫大之障礙，若不嚴予查禁，妨礙全市民戰時生活之推行，該局茲頒令各旅館客棧嚴禁，倘如再有前項情事，除將嫌疑人犯予以嚴懲外，而各該旅館之負責人亦應負相當責任云。

私熬煙土　被帶局訊辦

青島市四方路平康東里福壽班主何薛氏，五十一歲，膠州人，因在該班內私熬煙土有違禁令，被該管警所查獲，連同證物一併送往分局訊辦云。

乒乓球賽　報名者踴躍

華北體育協會青島分會，舉辦之青島市第五屆乒乓球比賽大會，自開始報名以來，報名參加者異常踴躍，截止日期定十七日下午五時止，希愛好乒乓球者，從速報名云。

中醫研究會　即將成立

青市中醫，向無具體研究機關，姚市長以青市名中醫甚多，爲發揚中醫學術起見，特令社會局人事科科長丁惟周，（醫名春甫）籌備中醫研究委員會，以便集思廣益，提高國醫學識，而利市民，內設診療班，（免費爲市民診病）研究班，附設講演班學習組，編輯組，專備研究，練習出版各項，丁委員在青三十餘年，品學兼優，醫心公正，奉令辦理此會，必能圓滿，現正着令醫界同志，日內即將召開成立大會，但本市各名醫及中醫學術深者，必踴躍加入云。

呂分局長　封翁逝世

青島市市南警察分局呂劍智分局長之封翁，於昨日（十二）午前七時四十分因老病壽終青寓，呂氏一般友好，對之極爲悼惜云。

武城檢閱　縣保安隊

（濟南通訊）當茲大東亞戰爭過入決戰之秋，後方建設，刻不容緩，剿滅共匪，保衞地方，尤爲要務，武城縣長吳筱保有鑒於此，特於日前舉行縣保安隊大檢閱，全隊辦事處文廟前廣場，吳縣長，閻軍部隊長各，機關領袖，均屆時蒞場，儀式開始，首由吳縣長訓示於士氣昂揚秩序井然之盛況下，以保安隊長訓話，以軍人天職保衞地方，以軍風紀拒護民心，以直躬與氣剿滅共匪，以吾猝精神共赴時艱，澈輸軍人之本位責任，負起保國衞民之重大使命，繼則各隊開始檢閱，吳縣長一一予以獎勵，至五時檢閱畢，成績極爲優良，將來剿滅共匪，確保治安，定收預期效果云。

新加坡陷落紀念日

伊宣傳處長廣播講演

（新加坡）大東亞戰爭勃發以來，盟邦皇軍以英勇果敢之精神，攻陷英帝國侵略東亞之根據地，將其驅逐於新加坡，本月十五日爲新加坡陷落二週年紀念，青市政府宣傳處伊處長，爲喚起民衆協力戰爭之決心，加強決戰必勝之信念，特定於十五日下午七時四十分，在廣播電台舉行廣播講演，希市民注意收聽云。

各種雜糧　價格軒昂

青市之各種雜糧，頃自上市以來，但因市上糧源尚未恢復常態，價格一直未見下落，且有往上漲落情勢，因之近數日間之雜糧價格頗爲昂貴，但仍無顯著變化，小麥每斤二元三角，小米每斤二元九角，黃豆每斤二元七角至二元九角，綠豆每斤三元三四角，小麥粉每斤二元一角。

市況頗平和

皮貨司膠皮胎

青市之皮貨司膠皮胎，近日以來之市氣無大變化，大有欲升不能之勢，因此連日以來猶何漲落，十二日之膠皮胎市價，行情轉穩，但價格依然平和，黑膠皮胎每付四百十五元，紅膠皮胎每付四百四十五元。

鐵騎銀瓶傳

王度廬著

第十八回　孤舟快詣謝絕情客　野店長宵攘成佳耦　(19)

雖然上面粘着很厚的一層風吹來的沙土，但却跟在船上似的，令人的身子站立不住，好容易他才過去將那驚得抬起來了的，他一手持刺，一手提着驚悸，跑到岸上要去呼喚柳三喜也不要，丹眼那兩個人門了，也來上船，可是此際就忽然有見了正南方向滾滾地來了一大邊塵土，分明是有一群馬往這邊來了，而且已經來近了，鐵芳就大驚，剛要跑上土岩去叫柳三喜，就見柳三喜已自土岩上躍加下，鐵芳就急呼着：「快走吧！快上船去吧！……」可是同時又自土岩上躍下來了小哪吒與賽青蛇，婦女的刀法平常，但小哪吒却越發越勇，眞堪與柳三喜不分上下，精悍猛烈的柳三喜，也竟無甚懼之色，並且向鐵芳說：「你就上船走就得啦！……」又與小哪吒奴了殺合，他就又說：「你管我幹嗎？……」鐵芳却說：「那邊有他們的人來了！」柳三喜一面鬥，一面就怡怡地冷笑，說：「管他來多少？來多了，咱小山神就更能多顯本事……咱們是爲什麼來的？……你若能救走了荷姑，那才算是你韓大相公的能耐！我用不着你來幫！誰來幫我誰就是看我不起！」鐵芳又說了聲：「柳兄！你也是快走爲是！」他提着驚刷刺又踏着冰上了船，那匹黑馬，簡直不知玉燕罷是怎麼訓練出來的。一在船上還穩地站着，那荷姑的頭臉，就推在牠後腦的旁邊，牠的蹄子却連抬也不抬起，鐵芳又把荷姑抱起把她放在一個較爲適中的地方，以免得這麼小小的漁船左右的重量不勻，而把她傾落在河裡，鐵芳放下了劍，雙手揚篙，用力撐了幾下，船的全身就進在水裡，被激流冲得益發離滿了起來，鐵芳用篙住了河底，使船暫時不走，他又向柳三喜高聲呼喚：「快上船來吧！……」這時柳三喜已與小哪吒，賽青蛇二人到了冰上，還相鬥着，那岸上的十多匹馬也全都來了，爲首的就是老劉崑，蒼髯被河風吹得亂動，瞪着大眼，手掄大刀，喝聲：「先殺柳三喜，後殺韓鐵芳！」同時忽然岸上有人放了一鏢，柳三喜立時中了傷，摔倒在冰上，那小哪吒的刀就砍，柳三喜一滾，冰就動了，他的身子就沒於水中，船上的鐵芳驚得「啊呀」了一聲，淚都要流出來了，但是要救已經來不及，那邊就鏢懸袁也跳到冰上，小哪吒並且擠刀撲近船來，岸上且有鏢飛撲箭一齊向着他來發射，鐵芳便把篙拔出，船便順着急流向東去了，船總動得極爲利害，這將當有倒，看着看着他的眼睛就發暈，就覺着天地都在旋轉，船也彷彿沒有走，只在原處地轉呢，兩腳在船板上也覺得立不穩，忽然「澎」的一聲，船頭就撞在冰上了，幸虧沒被也沒有翻，他吃了一驚，向岸上一看，劉崑那些人都騎着馬順着河岸向他追來，他就大笑，說：「追吧！反正你們的馬不能到河裡來！」他將篙一點，船又走了起來，他心中的氣憤，同時加上他對於荷姑的憐惜，對於這匹黑馬的疼愛，使得他倒精神煥發，週身彷彿都在外冒火，他便不覺得冷了，就努力地使篙撐船，又藉着水往東流的波濤猛力，船就眞如一枝箭似的，霎時間就走出了很遠，然而岸上的那馬也緊緊追趕，黃塵滾滾如同淡黃色的河水一般，有的地方河岸又窄，岸上的人又在馬上趁勢放箭，可也總沒中到船上，鐵芳益發着勇，

今日廣播節目

▲八、四五（京）修養講座，同信在道德上的修養▲九、三〇（京）新聞▲九、五〇（京）報時（京）▲一一、五八（青）默禱▲一二、〇〇（東）報時（京）娛樂節目，一快書，虎牢關▲一二、〇〇（京）西樂唱片，提琴獨奏，神之曲▲一二、五〇（京）娛樂節目▲一三、〇〇（京）單弦，萬巾▲一四、二〇（京）新聞，二、墜子獨占花魁▲一五、〇〇（京）京劇清唱，法場換子▲一八、〇〇（東）報時（京）新聞▲一八、二〇（京）兒童時間，一、合唱，二、對話，節約歸澤，四、鋼琴獨奏▲一八、四五（京）預報當晚節目▲一八、五〇（京）一週大事述，國民增產防共促進會主任▲一九、〇〇（京）新民時間，促進增產與家庭副業專欄▲一九、四〇（京）演講，鄉村合作社的組織步驟▲二〇、〇〇（京）新聞▲二〇、二〇（京）京音大鼓，徐母罵曹▲二一、〇〇（京）由天津轉播，相聲，賣布街▲二一、三〇（東）報時（京）新聞及解說（青）地方新聞，預報節目▲二二、三〇（京）京劇（孫菊仙）桑園寄子……

醫師呂葆林

專治痔漏肛門病皮膚花柳病

湖北路二十六號　借電話（二）六二一九

大洋劇場對門偉林診療所

花柳病有三種

（一）重者是梅毒螺旋菌遺害妻室及子孫（二）頑皮者是淋病雙球菌傳染妻室及子女盲目（三）輕者是軟性下疳狄克來氏桿菌就有

1梅毒螺旋菌每與患者接觸後三四星期或二三月男女生殖器口發現小膿泡大如豆粒男子多在龜頭上女子多在陰戶或子宮口徵硬核亦名硬性下疳這就是一期梅毒臨時治療法注射一二針患處臨時痊愈若根本治療應注射十針或二十針德國六〇六並用汞泌製劑可以永久痊愈

2頑皮淋病雙球菌每和患者接觸後三五日或一星期在男子尿道刺痛流膿尿血在女子就有陰門腫脹白帶增多子宮內膜發炎等此病應注射淋病瓦克辛並用德、法、中、日各國良藥

3軟性下疳每和患者接觸後僅二十四小時慢至五六日生殖器發現膿泡使陰莖潰爛甚痛患處發軟就叫軟性下疳應注射德美高斯烏爾卡登等藥

4外有第四性病就是鼠蹊淋巴肉芽腫應注射福梯製劑

痔漏肛門病分四種性五種治法

（一）單純性轉變痔漏（二）結核性痔漏（三）二期梅毒螺旋菌轉至肛門出膿水便血甚癢俗說外痔（四）淋病轉變痔漏

一、轉用塗藥治療　二、藥線治療　三、應注射治療　四、刀割攝法　五、或注射

頭痛聖藥　新腦

立止頭痛！靈効如神！！

腦新如遇頭腦疼痛非常難忍時、頭目眩暈神智昏迷時、或讀書過度精神疲倦時及惡醉宿酒未醒時、倘速服腦新可立見奇效、其効若響、服後三分鐘、頓覺頭目爽快神智清新、苦痛若失、有如夜月秋遊能有心曠神怡之妙、此偉績確爲本劑獨具之特長、且雖連續服用、對於腦神經或心臟胃腸等、決無副作用、亦無影響、孕婦服用亦無害

主治：偏正頭痛、頭沉神昏、頭迷眼花、腦筋疲乏、精神憂鬱、面神經痛、宿酒暈醉、暈船暈車

包裝：四包、七包、十三包、二十八包、六十三包

大日本名古屋市　荒川長太郎合名會社

天喜堂　老牌調經丸

已婚未婚均宜進服

調經易孕　女科專藥

本丸專治婦女一切經病、婚未婚均宜進服、不孕多因經病體弱所致、常服本丸、凡久患經病屢服他藥不效者、即宜當可獲愈、本堂出品紙此一種、均有分行行銷四十年來深得婦女信譽、功效超卓之保證、本丸主治經期不準、新久閉經、白帶等症、經色不正、久不孕

經理處　大昌工業原料號　中華藥房　天德藥房　建美藥房

註冊商標　天

頂上生粉

身份奇乾潔白無比

保險十年以內不壞

青島同合興精製

各大紗廠已往用過數百萬斤無不贊佩勝過舶來品

電話三一八八五番

治瘧眞詮

瘧疾丸

（經理）大昌工業原料號　華豐氏　神州　嶺南　廣東商店

廣東著名花柳特效良藥

廣東廣濟堂　清血搜毒丸（每瓶三服四元）

總經理　山東路一二二號　廣東藥品商店

老幼耳聾丸　羊角瘋靈藥

分銷處青島北京路天合益人藥房

援助中國文化人

……日文學家呼聲…… 林房雄

日本青年文藝作家林房雄氏，乃現在日本青年作家之代表，其代表作有「青年」、「西鄉隆盛」及其他以青年及青年時代為題材之多數長篇小說，林氏自去年春旅居南京北京等地，歷時約半年，與中國文化界從事交換意見，同國會議文遊而歸，對中國文化界強力支持與援助，茲譯其要旨譯述於次：

新中國現在發起文學運動乃絕好機會，中國青年文學家，均感到迫切需要，日本文學家對此應盡力援助。

所謂文化，乃國民精神之集中的表現，所謂中國文化運動，便是對中國的民族精神，加以深刻發現，同這而使其與新的國民意識相結合的運動。

吾人必須不畏難，不躊躇而援助新中國的文化運動，中國民族實在是我大和民族最親愛盟友，新中國成為東亞強國，我日本亦更增加一層的光輝與安定。

論者或謂：「日本使鄰邦中國強盛，無異以匕首刺腹」，此乃十分錯誤之見解，亦為一種英美式的侵略殖民主義，如中國成為強國而驅逐了日本，則日本必已在衰弱時代，漢劉時代，所謂時代，國富被毀亡了，過去有元之興盛，清之富強，史實俱在，日本國民，今何為憂慮於新中國之強化哉！

所謂新中國文化運動，乃使新中國成為東亞強國的基礎運動，並非宣傳或謀略，乃形成源淵目的，中國以文學為先鋒的文化運動，現在將發生，必然援助中國的文化運動，必須先援助新中國的文學運動。

所謂文學，乃係精神之釀釀性的擴展，乃係在真實與正義之前，唯已以修養者，在新中國，過過運動而更為必要，貪官污吏的傳統，巧言令色的傳統，陰謀詐騙的傳統，黎生彥死的傳統，沿主義的傳統，佈夠和黨派觀念傳統進行爭鬥的只有文學。

文學，有時看作是反國家的反民族的，但這絕不是文學的本質，中國如有腐敗的官僚與俗物存在，則中國的文學就要反官僚的反俗物的，但是如以遠大的目光看，文學是要守護著人類精神的純潔性，為純粹之愛國精神的溫床，我們為了大東亞的將來，能不安心援助新中國的文學運動。

文學在第二代青年的心上播立美的純精與正的思想，影響於第二代的美術，音樂，演劇，電影以及其他一切的文化部門者甚大，沒有造成新文化的文學，文化運動便為沒有精神的內體，過去六年間，中國和平地區所行的官的文化運動，便是這個，沒有文學的文化團體，就是沒有青年的熱衷俱樂部，只集合一些爭失了創造之精神的「名士」，[illegible]

新潮

平等與統一

—是法國民族性的特點—

愛平等是法國人最好的一個性質，一入法國都市，誰是統治人，誰是被統治人，一望而可斷定，一入英國社會，誰是資本家，誰是工人，也一望便可斷定，但是在法國則不然，無論是在政治上，社會上，這些多數級，都不能見到，在法國社會上看得見的只有平等，所以在法國絕對不會產生有人論的學者們，而且就交，戀愛也絕無階級的限制。上次世界大戰後有一件有趣的故事：總統出巡時，因總統同巴黎的市長要求，夜晚單門開了，這樣總統巴黎一天，大家才知道他是總統，由這件事更可證明法國人的平等精神了。

從法國政黨派別的多看來，彷彿法國人是富於分裂性，從法國革命起歷而且久看來，彷彿法國人是富於破壞性，但從另一方面看來，法國人的統一性也非常強建，法國人的統一性是因為：第一有長期的統一歷史，第二反適用中央集權的國家，所以在法國的歷史上，雖然平時黨爭激烈，但是到了對外事件發生時候，無論何黨各派都團結得十分緊固，在大革命時如此，在歐戰時也是如此，就是法國的政治，法令也和別國不同，隨對各邦勢力不能不尊重，英國則地方自治發達，故各地方對政治法律不免自成風氣，此就由於法德歷史之不同，然由於民族性者，亦居其大半。

家居雜詠

……雨人

不識於今是未貴，謝來讀書二十年。

又……

冷暖匆匆為事忙，調片粘綿沾衣裳，洛陽紙貴非緣我，不惹他人說短長。

又……

滁在人海任沉浮，無意浪登百尺樓，太息此身如燕雀，還只營營為稻粱。

有感口占

一事未平一世生，人心曲折總難情，名韁利鎖爭萌虛，今後不與鬥爭爭。

乘車所見

車內喧嘩笑語聲，待眉透國地頭流，未消春雪留殘跡，一片青山帶白頭。

音樂家介紹

前北京六國飯店絃樂隊指導石林吉教授，係來青續以平生經驗，五十年來研究之心得教授青市愛好音樂者，該氏對於鋼琴及作曲各方面造詣極深，譽望卓著，久為各方人士稱讚，現居青市湖南路八號，願學者可逕往諮詢云。

歡迎投稿

本刊歡迎各類稿件：論說，生活問題研究，文藝創作，批評，書評，稿件，篇幅以五六百字為限，一經刊載，酌致稿酬，來稿請於封面寫明「新潮編輯部」，幷附真實姓名住址，不退還，請勿附寄郵票。

遺失居住證聲明欄

[illegible]

招募

本店擬招聘事務員數名女打字員一名年齡在二十歲以上四十歲以下須高級中學校畢業或有同等學力者女打字員有相當打字經驗者有相當打字經驗者……上午九時持親筆履歷書來本店面談可也

中華民國……青島大港一路四三號 代表電話三〇六七四番

聚興屋合記緊要聲明

[illegible]

緊要聲明

[illegible]

招募

本廠現擬招募…… 青島市……路七十九號 華北製……

縫紉招募

一、男　三〇名
一、女　十五名
一、給料　三百五十元以上
一、待遇優厚

萊州路十六號 本多縫製工廠

遺失聲明

[illegible]

移轉通告

[illegible]

鄭重聲明

[illegible]

律師劉照藩代表孝案要啓事

[illegible]

緊要聲明

[illegible]

遺失聲明

[illegible]

感謝中醫李瑞典先生

[illegible]

盤啓事

[illegible]

歇業聲明

[illegible]

香皂廉批

[illegible]

出號聲明

[illegible]

出號聲明

[illegible]

盤聲明

[illegible]

急募華工

電工監督員　十名
電氣修理職員　六名

[illegible] 青島泰天路一三九號 電話二、二五〇、二四九番

找人

[illegible]

緊要聲明

[illegible]

蘋果園出讓

[illegible]

閱覽佳音

[illegible]

退股出號聲明

[illegible]

招募印刷工人廣告

一、年齡不拘
一、待遇優厚
一、報名手續 持自筆履歷書前來面洽

青島大新民報印刷局啓

反穿皮大衣
△種類繁多△
△式樣流型△
慶祝春節
原碼九扣
莫失良機
山東路六五號 勤士利

光陸 今天公演 袁小樓 鄭瑤台 今天午戲 春秋配 惡虎村 今天夜戲 七本 西遊記

慈光大戲院 今天公演 滿洲映畫協會出品 哀情巨片 白玫 徐聰 主演 迎春花 下期公映 復活

光陸電影院 今天公演 中華電影聯合公司出品 海上淘金記 下期公映 迎春花

金城大戲院 小裴 月 珠 劉 范 午戲 夜戲

大洋劇場 秋李時盼 十一日起 十五日止

中和戲院 張君麗 朱斌仙 徐和才 郭少衡 何佩華 陳喜興 不如歸 全部勘玉釧

明星 平安 上 今日同時獻映 中聯出品偉大香豔神秘偵探巨片 霍桑探案之一 周曼華 呂玉堃 尤光照 雨夜鎗聲 近期 黃玉華 紅線傳

東洋劇場 青島映畫劇場 愉快的人生 七日起十四日止

光陸 福祿壽 今天兩院同獻 中國第一部以球賽作背景 芳草碧血 比賽是廣告 球員是商品 學生不可不看 球員不可不看

三山誠眼鏡老店 專採嶗山晶石 自設電機工廠 營業四十餘載 馨譽中外馳名 出品精良 定價低廉 堪稱華北唯一 青島即墨路五十五號 電話二一五八六三

報國講堂 大陸話劇團 上海 今天公演四幕名劇 四姊妹

張萬年大夫 花柳淋病專科 臨診經驗宏富 除根確具把握
△軟下疳論 [illegible]
△橫痃經過 [illegible]
△淋病病理 [illegible]
診所 青島濰縣路八十七號 濟南經二路五十三號 電話(二)七七四四 二八二七 時間 自午前八時至下午十時止 星期日照常

漫談脂肪

脂肪為廣布於動物植物體內油脂之總稱，脂肪酸與甘油結合，其成分為甘油，脂肪酸，在人體之新陳代謝上，具有重大之意義，人體之脂肪，常貯存於皮下及諸臟器間，如植物之貯存澱粉者然，遇食物不足之時，人體即隨時消耗體內所貯存之脂肪，以維持生活，如患熱病及慢度瀉瀉之病人，常見皮膚眼凹全身消瘦者，即因其體內所存貯之脂肪，業已消耗盡之故。

脂肪在腸管內分解為脂肪酸與甘油而後吸收，當其通過腸壁之時，再合成而為中性脂肪，經淋巴腺而入靜脈，入血液後之脂肪，有三種方面運行：（一）肝臟。（二）組織。（三）貯藏所。其脂肪組織，則隨此三方向而異，但脂肪代謝作用，不甚旺盛時，其含脂肪酸量，又與貯藏脂肪中相近似。

新陳代謝作用不强盛之人，食物入胃之時，本應分解，但尚未分解之時，亦成為脂肪，而存貯於體內；普通人中年以後，身體往往肥胖者，即因此之故。

（1）類脂體—為化學性質與脂肪不同，而理學的性質，與脂肪類似之種種有機化合物之總稱。為任何細胞中所必備之成分，而神經細胞中含之尤多，是為類脂與脂肪之異點；此外對於生理之各種機能，亦有重要之作用。

（2）史特林—史特林在動物體內，幾無細胞中無之，尤其以腦神經髓汁中為最多，老年人之體內，含有分量漸次減少，故漸次步入衰老狀態。史特林由於研究決定，屬於脫類之纖質脂肪。

（3）來西丁—一切動植物體中，莫不含有，人之腦神經，精液，血液，乳質以及細胞中，若無來西丁，生理機能，即由此而消滅。來西丁屬於燐類的脂質，能以含來西丁之多寡，而分析其性狀，在患機能性之神經病時，燐質排洩增高，實因來西丁增加破壞之原故。來西丁對于骨的發育，及骨的新生，都十分的重要；如體內來西丁適量，則體重，血色素及紅血球數量，均顯著呈增加現象。

來西丁對于神經衰弱及神經病，有直接作用，機能性神經病所發生，實因來西丁受到相當之損失，來西丁充足時，體內自化作用增高，營養佳良，體重增加，自覺及他覺病象，以消除增進全身快感，在老年人衰弱，性交後疲憊，陽痿遺精，脊髓癆之初發，都為來西丁缺乏所致。

（4）愛而格史特林—常在菌類及酵母中存在，動物身體中，亦有相當之存有量，其功用所以能吸收紫外線者，即此原質之功効，具有維他命D之作用，缺乏時釀成佝僂病。

若素，因為含有脂肪最為豐富，故不止治療胃腸病効果偉大，就是以上因脂肪缺乏，所影響到的病症，服用若素，無不早日痊愈，常服若素，更能保持脂肪存在量，維護健康，永遠存在。若素効力偉大，價目低廉，每瓶三元六角七分，本外埠各大藥房均有代售，總批發處：天津第十二區西錦路若素製藥公司，北京營業所東單新開路，蒙疆營業所，張家口至善街，濟南營業所，商埠緯三路。

賀春公函 元一行 [illegible]

三鞭保腎丸 [illegible] 青島經理處山東路金星大藥房

白送奇書 此書內有健康長壽法恢復青春法腎腦遺精病預防法陽萎早洩自療法閨後能健體美容預防早老解消百病洋裝厚冊分文不取函索快剪下此報附華北郵票九角作為寄書之用信寄北京崇外明因寺街三十四號廣德堂收即可郵寄一冊

元寶牌肥田粉 要你想農產豐收增產 只須施用元寶牌肥田粉 青島元記商行

遺精早洩為體衰之原因 荒淫無度為夭亡之先聲 [illegible] 三山醫院

元興行 營業科目 輪船出入報關一切手續 長途汽車火車運輸 水火保險市內運搬 包運各地靈柩行李 代理店 [illegible]

四肢專家 [illegible] 華振氏藥房謹啓

各大商店均有經售 批發部 惠成工廠 青島

良川大醫院 青島德縣路十八號 電話二一二二五 時間 上午八時起 下午九時止 淋病之憂慮與治療 [illegible] 尚祈注意 兼治橫痃 下疳梅毒 澈底剷除 分診處 北京西單牌樓 燕中診療所 濟南茂新街東口 良大川醫院 徐州大馬路 大同旅館內 良大川醫院 臨時診療所

京都藥房淋藥 新老五淋白濁 藥到病除 急性淋病 [illegible] 各藥房均有零售 天津旭街九四一天津都藥房

昆明大藥房 附設專科 花柳淋病院 [illegible] 地址東鎮昆明路四十一號

花柳專科 賈萬成診療所 預有主治 [illegible]

首創 淋病專家 公利診療所啓 [illegible] 地址青島北京路西首六六號